晶報

社址上海望平街 電話九三四二八號

中宣部登記證中字一二二六號
第三千一百九十四號
內政部登記證警字一五二二號
中華郵政特准掛號立券按照總包優待寄送之報紙
每日發行增刊無定

廣告刊例

【特別】報頭兩面及上幅橫條價面議【普通】每格計十五字高十九字寬每期一律洋六元半格起碼如指定地位另加【新聞中縫】每格計三十字高十字寬每期洋八元【封面中縫】每格與新聞中縫同每期洋五元

定報價格

直接訂購中國境內全年四元半年二元【紀念期內特價三元】二角每月四角日本同其餘外國各埠加倍均作大洋計算報資先惠郵資在內郵票加一分償訂購每月六角餘酌加

今日一張零售大洋二分八厘

□醫學□

□整理國醫學之我見（其二）（嚴仲邁）

但以二十年經歷之功、實有仰止高山之歎、所望海內同志、慮已精思、切磋針砭、得此精密之學理、自有重大之發明、俾張學大昌于天下、則國醫成系統之學科、必足供世界之研究、民生利賴、依彼無窮、發揚國光、可操左劵、而其進行之方、宜急建設一中西療養院、集中西醫學專長之材、其負診斷治療之責、每臨病由中兩醫師、各立診斷、權診斷把握之成分、俾之分任治療、使國學診斷之原理、得表現于臨床之實驗、歲時合中西臨床之治驗、公布海內以待公評、如此一二年、則世界視線、自爲轉移、溝通中西、乃有資料、各棄所短而用所長、庶足以長世界新醫之先河、登全民幸福於壽域、但以計劃設施、非財不舉、所望當代愛國仁民之君子、留神省覽、大力提倡、俾我國醫學中興、成不朽之盛業、功德所被、寧有窮期、社會公益、孰大於是、敢爲中華國民頓首以請、歧足以望之矣、 二十四年十月於新都旅次

□文 學□

□尚書今古文皆僞（上）（老慧）

自漢以後尚書即有今古文之爭、迨清代閻百詩惠士奇諸先生出幾經考證、始斷古文尚書爲後人僞撰、其可信者只今文之二十八篇、其餘蓋東晉人所僞造也、二百年來久成定讞、乃自安陽縣殷墟書契發現以後、中國之孜古史、率以甲骨文字爲依據、經王國維羅振玉諸氏之整理、郭沫若顧頡剛等更進而作綜合之研究、中國史的領域爲之大變、蓋就現已獲得之甲骨文字數萬片所啓示、中國在殷代文字尚在萌芽時期、極簡陋、所紀多不能成句讀、堯舜在商初又先六七百年、安得有堯典一類之文字語言、此不可信者、爲故知今文尙書中亦有不少僞託篇目、堯舜禹湯或有其人、然典籍所載皆務爲溢美炫之辭、

梅濁尅星

五淋白濁一盒斷根

特種梅濁尅星

滲透性特強 治療力特速

德國製造

藥房均售

亦吾園春遊小集

⊙明日專車接送⊙

春到人間。桃紅李白。好鳥競唱。都市裏的人們。何妨偸半日閑。到鄉間去吸些新鮮空氣。正所謂吐故納新。亦足以滌心肺。培養我們軀體。本埠滬閔路北橋鎭鐘樓南首亦吾園。爲新聞界及醫界中人合組之康樂公司所管理。明日下午特由張竹平龐京周丁惠康諸氏。柬請各界舉行春郁遊小集。並請有郞毓秀女士獨唱。某女校音樂表演等節目。以娛來賓。明日下午特備有專車接送。自正午十二時起。由靜安寺路對面雪鴻照相館開出。每十五分鐘一次。由亦吾園開回靜安寺。亦十五分鐘一次云。

屯溪下黎陽方薦詒堂精製貨眞正

白蓮藕粉

功能 養血 生津 調中 補肺 開胃 通氣 解暑 清熱 勞傷 吐血 服之有益

本堂向在徽邑屯溪精製藕粉迄六十餘年遐邇馳名早已有口皆碑良以製煉道地不雜僞品質淨味純無論體氣強弱皆可常服殊爲有益潤肺而不燥滋血不膩有益衛生妙品四時咸宜饋贈親友尤爲歡迎至功用服法另詳說明書如蒙惠顧請認明本堂招牌庶不致誤 本主人謹啓

上海南市九畝地萬竹街 豫昌當代售 電話二萬二千九百七十五號 北市勞合路中 波路口仁豐當分售

勝德織造廠最新出品

鴛鴦邊

海上名媛新裝的必需品；時髦，美觀，

錦芝

花色繁備 各大公司均有出售

廠址 小沙渡路四七一號 電話 三二一四四

冠生園飲食部

春天最膾炙人口的點品

春卷

風味獨有擅勝塲之處

大盆五角 中盆三角 小盆一角

五淋白濁特效聖藥

樂的能

殺菌滅淋 淨濁斷根

妙特靈

解濕皮病 去濕止癢

藥房均售

藥水藥膏 對症治療

旅行 攜帶 人人 必備

照相機大贈送

最新發明德國手提快鏡箱式樣玲瓏攝影清晰不論何人有無經驗只把說明書一看就可自拍自顯得到良好的照片本行爲普及起見特犧牲一千只供給各界試用原價每只十五元凡剪此廣告附洋二元即贈手提摺合式照相機一只加附顯形藥料及晒版軟片一套再寄說明書一份◉外埠函購寄費四角郵票通用◉另售軟片藥料每套六角快綫加五角◉上海霞飛路四四八號陶萊斯行

照此圖樣一式無二

航空公路建設獎劵

第卅四期

五月廿七日開獎

頭獎五十萬元

欲致鉅富 勿失良機

國民政府航空公路建設獎劵辦事處發行

晶報

售書部啓事

本報自三月三日十五年週紀念日起特設售書部專售各項新舊小說及雜誌專刊物玆將最新書目及售價逐漸披露如後

王正廷近言錄 精裝一元 平裝六角

馮玉祥政治要電彙編 每册一元

馮玉祥軍事要電彙編 第一二册四編每册價洋四角五分

馮玉祥讀春秋左傳劄記 每册五角

中國民族性之解剖 每册五角

維納絲雜誌【第一二三册】每本售大洋一角

世界政治經濟情報第1至10輯每輯大洋一角

高潛子太史潛子祝壽文字 每册小洋四角

馮玉祥調令 每册一元二角

馮玉祥日記 上下編共價洋一元八角

▲金梁著

御刻三希堂法帖釋文一部計六本 四元

四朝佚聞 每册一元

清宮史略 一元二角

光宣小紀 八角

清帝后外紀 一元二角

滿洲秘檔 一元二角

辛亥殉難記 一元二角

近世人物誌 一元八角

瓜圃述異 一元二角

瓜圃叢刊敍錄 正 一元 續 二角

▲包天笑著

非小說 一元

黃昏銀燈 八角

懸琴小傳 一元

降城痛語 四角

未來世界 四角

犧牲 四角

碧海情波記 二角

▲畢倚虹著

黑暗上海 每册五角

▲澈六山房著

九尾龜 十二册 七元二角

▲李涵秋著

涵秋筆記 二册 一元

雌蝶影 二角

琵琶怨 五角

雙鵑血 五角

瑤琴夫人 三角

▲陳冷血著

俠客談 四角

▲張丹翁著

拆白黨 三角

▲葉楚傖著

新小說 八角

亞爾培路 CANIDROME 逸園

今日下午二時半起賽

今日星期日准下午二時半起賽連賽十五次節目精彩絕倫高尚娛樂興趣無窮懸宜觀賽盡與平來

□注意：提早出售預測簿通告 本園預測簿每逢賽跑日茲定上午九時起在亞爾培路四三九號總辦事處及愛多亞路九號譚史麗洋行出售星期日之預測簿提早在星期六晚十時半專在場內發售

◉春光明媚中之佳音 豔陽天氣中之喜訊 春季香檳票（每張國幣二元）准於五月十五日開獎 彩金巨大 欲購從速 自即日起在本園場內搖彩櫃或總寫字間及譚史麗洋行出售 外埠函購另附郵票一角三分

◉本園搖彩票 每張祇售一元 今日在第十次賽當衆開彩 頭彩約五百元 二彩約二百元 三彩約一百五十元

預售處：諸君欲購請向亞爾培路四三九號總辦事處及愛多亞路九號譚史麗洋行寫字間內（設有專櫃）

●本園搖彩票開獎揭曉號碼 第四十三期（四月七日第十五次賽開彩） 頭彩二三四號 貳彩四〇六號 三彩三〇四號 尚有搖出號碼三個 四六〇號 四七八號 二五四號

□下期大賽星期三（四月十四日）晚八時半起賽

◉本園電話七四五八〇號（四線）轉接各部

賀爾賜保命

上海新亞藥廠製造

女子按摩 精神治療

西洋女子精於按摩術並備有衛生浴室諸君如覺精神不振身體委疲請駕臨白克路六三四號（大通路口）一試保君滿意

西人按摩術

西洋女子精於按摩術及能修理手指甲歡迎華人惠臨一試白克路七三八號（近卡德路口）永樂坊壹號公寓

精神治療

諸君如覺精神不振。身體委疲。請駕靜安寺路斜橋弄五十二號。一經施術。立能精神舒爽。並備浴室。最合衛生。電氣按摩。有益身心。聘有助手。非常週到。

痰敵 分片露

平喘止嗆 除痰鎮咳 順氣祛風 益肺防癆

上海中西大藥房發行

山得爾梅地

清尿消毒 功效靈速

身患淋濁。欲求治療。雖有立刻服用「山得爾梅地」。切勿猶豫。更不宜雜藥亂投。

華成煙公司出品

美麗牌較良友愛妻尤爲密切

有美皆備 無麗不臻

美麗牌

貴州路寧波路轉角中國飯店南首

桃花宮谷室按摩院

本院聘請經驗宏富手術敏捷之摩登女郎數位招待溫柔周到一經施術即覺身心咸暢精神煥發如承各界惠顧不勝歡迎之至

繼續大減價一月

價目 按摩 沐浴 四種樂水 祇收一元

姚佐穎白濁丸

本醫師特製此丸藥性和平無攻伐瀉除之弊有清毒止痛之功專治新久五淋白濁不論體虛濕熱或花柳傳染有痛無痛均能透膜殺菌藥到病除永不復發請認定姚佐穎老牌庶不致誤 每料二元 半料一元 各大藥房均有出售 總發行所 上海東新橋六馬路口姚佐穎大藥房謹啓

□零 訊□

逸園今日賽十五次、節目異常精彩、該園搖彩票、每張祇售一元、頭彩約五百元、票少獎多、希望甚巨、諸君欲購從速、下期大賽、星期三晚八時半起賽云、 【佩】

□二天堂擴展業務

二天堂藥行係華僑富商韋少伯先生所主辦、規模宏大、分行林立、早已馳譽中外、該行出品之救急二天油、強種血中寶萬應二天膏等、俱以最貴重藥料配合、一經施用、立奏奇功、久有百發百中之譽、歷經各國政府特許註册、並得安南國王及法國政府頒給獎章、其上海分行、自鄺郎兩君擔任經理以來、積極實施偉大新穎之推廣計劃、故各種出品、益形暢銷、上海分行向設北四川路靶子路、現因營業發展、原址不敷應用、故已遷入河南路一六三號至一六五號新屋營業、并開國內外各地、因天時漸暖、向該行採辦二天油者、極爲踴躍云、

□外 訊□

□兒童寫作

塔斯社三月十五日伊加卡通訊 此間少年先鋒兒童一百四十八人、年十歲至十五歲、最近共撰書一册、描述該北冰洋鎮生活、名曰「伊加卡的我們」、此書係前年冬季經高爾基提議開始寫作、各兒童分寫故事、隨筆及詩歌等、給述彼等之自然、學校及社會生活、各少年先鋒並組織考察團往松林及苦原、泛舟葉尼西河、探訪各冬營、隨後追述其所得印象、彼等一面寫作、一面在學校及先鋒團中討論、從而改進寫作藝術、去年六月高爾基死後、著書工作幾于停止、兒童等痛悼之餘、忽得羅曼羅蘭來函、詢及該書、並請從速一閱、此作家之誠意終于重提起兒童之興趣、遂繼續寫作、此書分爲數章、名曰「北極區外之旅行」、「木城」、「將到伊加卡之燚」等、書中並有各兒童自繪之插畫、

余大雄君致九福製藥公司書

九福製藥公司台鑒：敝眷自前年冬間起因產前後患乾性肋膜炎，變肺結核，旋病傷寒，致肺癆加劇，每日午後潮熱，咳嗽盜汗．飲食不進，奉蒙　威伯庸醫師．治以貴公司新發明之「脾素」良藥，注射與內服並用，飲閱月後．信潮復來，肺徬悉愈，病時最低體重只七十三磅者，今增至一百零六磅半，功効之靈，世所罕有，用特鳴謝，並告病家。晶報余大雄拜啓　民國二十六年二月三日

商羊

（丹翁）

商羊善舞、或云一足、其然乎、今之商、非昔之商、精學術、知大體、善見有商而巨者、受異族鞭箠、羊狀堪憫、所謂酬答之語、令人髮指眦裂、然則長袖雖兩、一足苦拘、吾爲羊客、又豈止此、嘗去不可爲時在谷可追遡韜故便了、范蠡敢遲遲是處經濟密何人宰割施、且須論誠幾後恐甚今茲、

北平記者觀光限於日本

【西階】

北平記者組赴日觀光團、五日之夕啓行、茲已安抵大阪、前據某報電訊、謂係日「滿」致察團、嘗分析觀察之點、今得北平航訊、則眞相大明、迥非某報所記之事實、蓋四月一日大阪朝日新聞發起萬國新聞博覽會、北平同業諸君爲求眞知灼見計、乃聯合十二人同往赴日觀光、其目的完全限於日本、道經『滿洲』朝鮮、忌之者造作訪問日滿之名辭、挑撥離間、然而鐵的事實、陳諸吾人之前、第見其心勞日拙而已、

□五日清明節、偶赴蘇、過明星公司電星顧蘭君等、往蘇城附郭、拍取外景、詢其片名、爲「生龍活虎」、顧登車、即手持脚本默誦、下車時、口中尤似念念之有詞、其忠於職務如此、（書缺）

□朱氏雙萱、在大中華唱臨別紀念戲、第一天之馬寡婦開店、可稱絕唱、惟依余謬見、紫霞之活潑嬌憨、似尤可愛、而第三天之好姨太太、則爲寶霞稀有傑作、惜今日即須西行、此曲祇應漢上有矣、（觀者）

鄷都原非鬼世界

（徵妙）

□破除迷信可以實地調查話必有其緒、往往談一事、牽引而至是來購物者、將錢丟向水缽中、錢沉者是人、錢浮者是鬼、座中一客、曾到過鄷都者、否認無此事、愚笑曰、今日設有往鄷都購物者、皆爲鬼也、或詢以故、愚曰、今皆用法幣、安有鈔票而不浮諸水面者、惟聞鄷都縣長有二印、一爲縣長印、一爲冥司閻羅天子印、由縣長代管、一則東嶽印、「凡至此燒香者、均得打一印歸、亦縣政府所保管、或因之可以斂錢也、至於俗傳種種之名目、如陰陽界、鬼門關、血汚池、奈河橋、望鄉台等等、則鄷都城隍應有盡有、以川人信鬼、更附會其說、大概凡人死後、其家屬必至是間燒香、於是婦孺流傳、眞以此間爲陰陽相隔、更有流傳全國之佛家地獄諸變相、與夫玉曆鈔傳等書、而一若鄷都城眞爲鬼世界矣、

□新任粵主席吳鐵城氏行前與上海公共租界當局臨別時情形（國際攝）

美國人之毅烈與精勤（續）

（施影）

歐洲通訊　近據二月九日大津北洋畫報載、美國影片大舉渡海而來、每年「中國以流向美國之現款、竟有二百萬華幣之鉅」、是徵物質方面電影一項、大利外溢之多、正不減於外國紙煙與外國藥、此種喚醒全國同胞迷夢之新聞資料、爲從之鉅、誠遠勝於銀行家中國收支中衡欄洋洋滿紙之報告書、且銀行家之所視爲利者、並非多數人民之利、富國出售汽車機與出租電影、推銷品皆舶來品『暗地即使無算數之中國貧民無飯吃』、手段之高、千百倍於既貧且隨之日本人者、並非銀行家之所深惡、此則不可不知也、又凡某國化之教育家、莫不深咎中國字之難學、深覺中國之盲之不易掃除、不知西方先進國家如荷蘭、凡爲未成年男女兒童、在勤學之時期、盡鮮有電影之機會、蓋電影之爲物如小說、而外國產之電影、不合本國社會情形者、殆諸成人男女、已有弊多於利之憂、若令兒童看之、宜爲『間接荒誤識字求學工夫之一種大敵』、以我中國今日當世之急、若取二百萬華幣之半數、用以補助義務教育推行之費、培養良師、獎助良法、已可打破中國字過於難學之難關、深望此種精神物質雙方爲害之重大漏卮、國人此後隨地隨時、而各加嚴重之督察、則至少之成功、必能合全國之力、迎頭趕上世界潮流、免以化寃錢而不討好、反蒙時代落伍之誚也、（自巴黎寄）

林語堂口中的「我們」

（泥人）

林語堂先生的文章、總算知道如何抓着美國太太們的心理、最近他在紐約婦女俱樂部講演詞中、有這樣的一段、「我們在中國、相信美國人午餐、只要一條熱狗、（以一條小長的麵包、夾着一條香腸之稱）個個美國婦人口嚼橡皮糖、個個小孩手搖着冰結凌角、警察身逾六尺、樓宇高過二百層、你只要放五分錢、在家家菜館的從業機內、就會遞出一雙整雞來」（載二月十二大陸報）、林先生的話、可謂幽默之至、但是另一方、美國婦人聽了、也許不視爲幽默、而視爲「我們」的事實呢、那麼、林先生口中所指的「我們」、當然是中國的高等華人、摩登學子了、守舊的鄉下老、是眼不見、心不信的、因爲「我們」住在都市裏、尤其是在上海、日常生活、已經歐美化了一大半、誰敢否認美國一切的一切是假的、如果再過若干年、這種歐美化蔓延下去、誰不叫罵英國人克卜林 Kipling 所說「東方與西方不會碰頭的」話是錯誤、說到這裏、我忽然想起十餘年前、先總理在廣州嶺南大學演講、勞勵說、「你們現在所接受的教育與環境、都是美國化、（當時嶺南屬教會辦）可惜你們的皮是黃的、眼是黑的、恐怕只有這些不會改變罷、」這種目睹心傷的沉痛語、我是永遠不會忘記、然而「現在的「我們」」那個不以講洋話、吃西菜、交接西方女人、沉醉華爾茲舞爲榮耀、爲高尚、如果再出一位、比研究人類染色體的狄佛阮斯 DEVRIES 更高些、「我們」誰又不想將這黃帝遺下來的臭皮囊、染成白色、頭髮變成黃色、眼睛變成碧色呢、

我對車夫抱歉

（里耳）

有一次、我於某夜至某路之某里訪友、偏覓其里址不得、足疲、雇坐一人力車、未言價、躑躅於此馬路間者、往返達三次、以里名詢諸站崗警察、警察瞪目不能對、且每一警察、堅決謂此路無此里、闖入一黑衖中、令力人車停於弄口、詎車夫忽小遺、爲警察所執、指爲違章、拘其入局、我大不忍、再三代車夫懇釋、不許、我乃給予車資二角五分、警察卒拘之去、我乃步行、躑躅覓此里如故、經路口、則車執棄地上、車停於路側、尙未拘入局也、越二分鐘、濟貧路返、則此人力車已不見、警察猶站崗如故、以我逆料、此車夫必已受罰鍰、顧我細思之、我雖不殺伯仁、而伯仁則由我而死、我不覺里、此車夫必不在此小遺而被執、我對此車夫、殊歉然也、

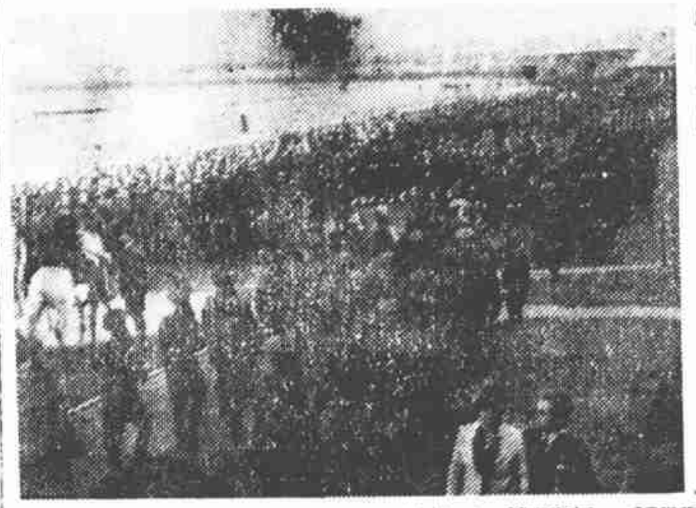

□上海公共租界萬國商團昨舉行大檢閱在跑馬廳集合時之情形（國際）

前塵事

小島生活

（李阿毛）

記者已經在四月三日、離開了給我神經很興奮的東京、在六日、回到我祖國闊別一年的上海了、所以「日本通信」、就此告一結束、從今天起、打算寫一些「小島生活」、小島生活、是對於大陸政策而言、我們的大陸、他們的小島、我也未嘗不能生活、我在事實上、確實有一年的生活、不管他是怎樣的生活、我們可以寫些小島生活、我在去年三月二十日到東京、今年四月三日離開東京、實實在在有一年另十幾天、時間雖然很短、然而也是人生的一部分、大有可記之價値、何況又是在那很令人神經大受刺激的日本呢、去年三月二十一日、記者到東京、日本全國、家家懸掛國旗、今年四月三日、記者離開東京、日本全國、又家家懸掛國旗、難道是歡迎我歡送我麼、並非並非、『三月二十一日』是他們的節日、叫做春季皇靈祭、是他們春季祭歷代皇帝英靈的日子、四月三日又是節日、叫神武天皇祭、他們祭開國第一皇帝神武天皇的日子、記者不過湊巧、偏偏適逢其會、二次都掃到全國懸旗的日子、眞是不勝榮幸之至、敝友某君、是個迷信朋友、他對我說、你的前世、是什麼人投胎、一定來頭不小、說不定是輸入品罷、我聽了、不免好笑、對他說、「你別尋開心、把我造成杜重遠罷」

大前門香烟

無上上品

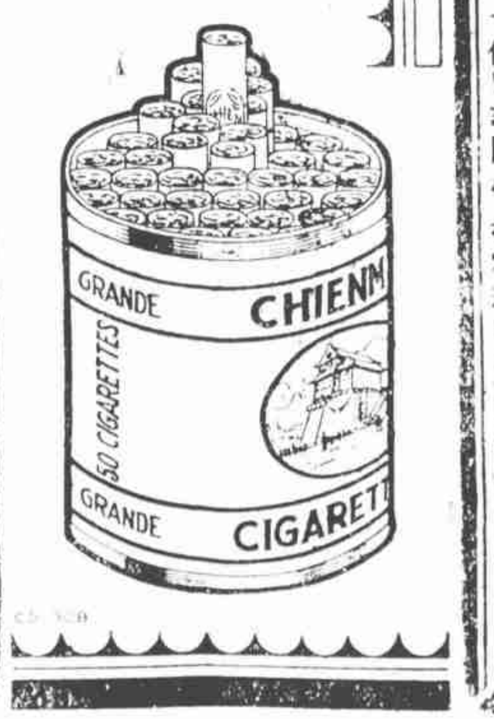

劉襄亭之日記（九）

大雄抄

□四日晴、晡至館、閱宋周煇北轅錄及明楊愼滇載記覺、周錄係南宋使賀金主生日所紀、似不及蒙韃之詳、贖末云、至東道未至城二里、車夫指一土岡云、是名愁台、乃晉少帝北狩之路、此台可與周穀王之穢台並稱矣、楊記敍滇之歷代所主至詳、計有蒙氏鄭氏趙氏楊氏段氏高氏凡七姓、而段氏最久、皆經三百餘年、迨明初傅友德沐英領兵平滇、始全隸明之版圖、沐氏王雲南、又終明世焉、

五日晴陰不定、晡至館、閱明包信星槎勝覽四卷、共四十國、即永樂帝遣太監鄭和王景弘等、率師二萬七千餘人、駕海船四十八號、西使諸國數役、亦經相傳三寶太監下西洋之事、前有信自序、首占城國、終天方國、而還羅爪哇在卷一、蘇門荅剌在卷三、錫蘭以山國名、有東西竺而無印度、亦無身毒之稱、想其時國名已改、與漢唐異矣、是書以夕覽之、閱宋劉昌詩蘆浦筆記提要、稱爲可寶之笈、誠哉是言、十卷、

陳獨秀中國古史說

【翰】

三數年來、新文化鉅子、多好舊學、尤喜研究墟甲文、若郭沫若先生、其最著者、而陳獨秀先生、幾年主持新青年雜誌、震驚文壇、自入獄後、歲月幽閒、雖在縲紲之中、却有半擁書城之樂、蓋中國舊籍、爲獄吏所不禁、而一編在手、對於甲文、涉獵尤深、著有「管窺字說」、揭載東方雜誌、別闢新徑、駁斥許說、讀者猶憶其品竹載周令聲先生論風鳳二字之宏文乎、陳氏於凡帆風鳳、亦竹論及、畧謂「散氏盤銘文、凡散有鬣亦不分、同作鬣鳳諸形、其無月者、即說文所謂古文風象形之鬣也、有日者、即說文鵬字、屬合帆與大鳥二物以喻鳳也、蓋甲文卜辭鳳之作鳳、猶周禮大宗伯師之作鬣師、蓋以大鳥十夫之凡作日、凡十又五夫之凡作日、此與甲文凡字作□日月諸形、完全脗合、本象船帆、取以喻風、帆御八方風、故引伸爲最括之義、……說文云、風古文風⊙帆所繪日形、篆文局即由此省變者也、……甲文凡風不分、同作月、鳳風御風而行、亦如帆、故取以喻風、風與飄皆言風、非言鳥、猶之後世風之從虫、取風動虫生之意、驅之從馬、取義於馬行疾、若執此以誇求風爲何蟲、驅爲何馬、豈不謬哉、鳳由大鳥喻風之稱、經累世之附會、變爲神鳥之專名、複於凡下加虫作風、凡旁加巾作帆、一母之子、判爲路人、」洋洋數千言、其說足與今覺先生相印證、愚嗣書告張丹老、幷將原文寄蘇、以養快覩、想丹老必更有所闡明、獨閱者、獨惜天倪先生已歸道山、不及見此文耳、

新舊人

【四七三】　張恨水

第十七回　約法三章反帝反封建　開門七件僞亦僞曾羅

大妞心想道兩個月以來、除了我拿錢回來不算、那閔老頭子還貼錢不少、母親那裏是沒有錢、分明有意和我搗亂、我若是定要搶出去、也許他會伸出手來打我、我就不出去、反正她不能眞個的不作飯吃、便淡笑道、好罷、你不要我出去、就不出去、我的年紀、反正比你輕、你能挨餓我還不能挨餓嗎？於是爬上炕去、疊着枕頭、就睡起覺來、在高氏呢、她也有她的想法、她以爲女兒是自己腸子裏出來的、拿女兒去當模特兒、做這樣賣身體的事、也和自己丟醜差不多、吃了這樣大的虧、不爭幾個錢、就太不值得了、

□黑煙復燃□

金針秘傳與清宮銅人

【憩庵】

名醫方愼齋、以金針度世、具有回生起死之妙、見者莫不詫爲神奇、其實針術初不在以神奇炫人、惟須研究精、經驗富、而於脈絡之貫通、肌體之組織、骨骼之部位、不能有毫厘千里之差、但我國向鮮研討此術之佳書、聞從前清宮有一銅人、纖屑畢備、鐫劉極精、不幸庚子之役、已被外兵運去、聞每歲二月廿三日、隣邦之醫學專校、恒供設一銅人、開會互相討論、惟聞已爲仿製品而非眞面目、前日方君在清涼寺招宴東邦留滬諸名人、曾談及此事、福民醫院頓宮寬博士允代爲探訪、設因此能有新發見、誠一極有價値之問題也、方君以恐此術之失傳、近著「金針秘傳」一書、蓋畢啓發其所謂神秘之奧、並擬設一函授部、俾便普通學習、以廣其傳、蓋方君於行道之餘、向本收受函授生、其肄業之第一人趙癡佛、現充山東高等法院書記官、茲錄其「金針秘傳後跋」於此、以見新傳之有自也、

「右金針秘傳、爲吾師合肥方先生愼齋手著、師世家子、嫺兵法、總師干、軍旅之餘、得黃公石屏金針秘訣、十年來敝屣尊榮、行道海上、起死人而肉白骨、何可勝紀、竊惟一命之士、必懷濟人利物之心、良相良醫、本有異途同歸之趣、誦古人一將成功萬骨枯之句、則捨彼就此、人爵何如天爵乎、癡佛浮沉宦海、無補時艱、一宦匏繫、非所願也、前年乘求方師指示金針大法、蒙恩開導、遙沐春風、獲其餘緒、頗有奇效、推吾師之學而廣之、不亦足以濟世活人耶、今師將其公石屏所授秘訣、及歷代針經之奧妙著成此書、則活人功德、垂百世而無替也、弟子趙癡佛謹書於山東高等法院、

寺西咖啡館（三）

（天壤）

又一家樓下設咖啡客座、樓上寓有三姝、一雛貌最豔麗、頗享盛名、營業頗盛、某日樓上樓下、巢賓不在酒者、不下十人、雨狂風暴、雛已酣應不迭、門外亂企以待的、更是火急暴跳、一人突拔手鎗、鳴以示警、將玻璃窗擊成小洞、當晚此女郎被勒令停業、舉室他遷、

又一家庫主亦是羅刹婦、其夫因公殉職、月得卹金、約合華幣五十餘元、攜一女過活、很是清苦、有友慫恿開咖啡店、婦已物老珠黃、不値一錢、女兒正當十七妙年華、蘋果臉兒、豔如朝霞、主顧們有時舉平卡車、出作球賽、途中相遇、一致揚手歡呼、其使人興奮力是如此、她每晚在晒台上背着母親、燒些紙屑、都是暗地寄來的情書、傾倒的當然也不少、這一塊鮮美適口的羊肉、不知落於誰手、

最後一家、是黑鑽飯店、雖也設在這左近、可是顧客又爲一種人物、店中有白備的俄女、也可在外招致本地佳麗、棄是中西俱全、斗室跳舞、有人奏梵啞鈴、由一個跛足老西婦、主持一切、前幾日其夫萃店內俄女出走、事前與跛婦大肆口角、現在這一家巳合併老店去了、

總之這幾個咖啡館、能有一部生意的、是近水樓台的緣故、日子一長、口味吃膩、興趣銳減、便門可羅雀、只好等待新調來的戍卒、所以時闢時開、習以爲常、

□調寄武陵春（贈天仙歌女吟華）

（小民）

秀色迎人淺淺笑。玉女未沾花。欲效鴛鴦睡暖沙。綺夢繞天涯。
踏遍南朝金粉地。今日覩仙葩。歌徹霓裳。舞腰斜小映吟華。

□天仙歌女吟華近影□

新緣之北平李麗泉乎山乎

【走馬】

北平李麗女士、愚嘗介紹其生平、李近確在青島結婚、其嘗姑爲東萊銀行主人劉君、按東萊銀行資本三百萬圓、係劉姓獨資創辦、自民三日人接管青島後、所有特種稅款、如煙土等等、皆由劉一手經理、積資數千萬、今由其目仲劉少泉少山二君主持行務、李所適者、泉乎、山乎、李女士盍自白之、

□北平李麗女士近影□

□海上自大東茶室興、敦尤者頗衆、鄧脫摩飯店、近亦另闢茶室、延有女招待六人、一號陳佩佩、二號黃莉、三號程美蘭、四號洪治、五號孟麗君、六號錢鋼敏、莫不修短合度、活潑玲瓏、日前該茶室招待報界、有晃女士者、未知底蘊、坐食片頃、嗣一西裝少年至、潤知係主人請客始姍姍而去、殊趣（級）

節慾

（亞州）

節慾者、美德之一也、凡獨身者應謹守之、已結婚之夫婦、除萬不得已時、不宜節慾、因性交爲互愛之表現、婚姻中種種困難、種種衝突、得藉之而消除也、婚後節慾、則妻之健康、決然受損、所謂腹中積血、分泌不佳、月事無常等症、大都皆由此而起、世之依弗洛伊德而『克制』者、日久必患神經病、此尤小事也、至于竊漢離婚、破壞美滿良善之家庭、造成不可思議之罪惡、則任何人所恨而不喜聞者也、

右節譯德國女醫師葛賢美（Gl[illegible]smer）所著「婦女之性問題」中之一段、

□徵求　清末洋連史紙印「繡像康梁演義」及清初木板大本「諸葛後史」各一部、破缺虫蛀者不收、函寄本館、（余大雄啓）